



Trait

d'union

n°42/Été 21

Un été entre doutes et espoir!

Journal municipal d'actualités et d'informations de la commune de Rothau.

Sommaire

3

-Edito

4

-Principales décisions
du Conseil

5

-Le nouveau Visage
de l'accueil

6

Nouvelle opération
déchets verts

7

-La boule Bruchoise
-La fête aura bien lieu.

8

-La fibre dans notre
commune
-La récré des aînés

9

-Le retour de la cara-
vane de l'animation

10

-Du nouveau à l'Orée
du bois

11

-Ateliers décorations
-Aire de jeux

12

-Brigitte Kahn

13

-Cérémonie empreinte
d'émotion

14

-Ne nous abstenons
pas!

15

-Environnement
-Chantier du 29 mai

16

-On a vu

18

-Plan canicule
-Merci

19

-Etat-civil

Trait d'Union
Mairie de Rothau
24 Grand' Rue
67570 Rothau.
-Tirage 900 exemplaires
ISSN 1817-857X
Conception et réalisation;
Mairie de Rothau

Directeur publication:
Marc SCHEER
Rédactrice en chef:
Marine MUGLER
Crédit photos:
Sandrine HORRY
Jean Michel FRÈNE
Bastien MASSOT

Comité de Rédaction:
Viviane BOLLORI
Silvia DO SACRAMENTO
Jean Michel FRÈNE
Sandrine HORRY
Catherine LE MENER
Jean Paul MASSON
Bastien MASSOT
Françoise VERET

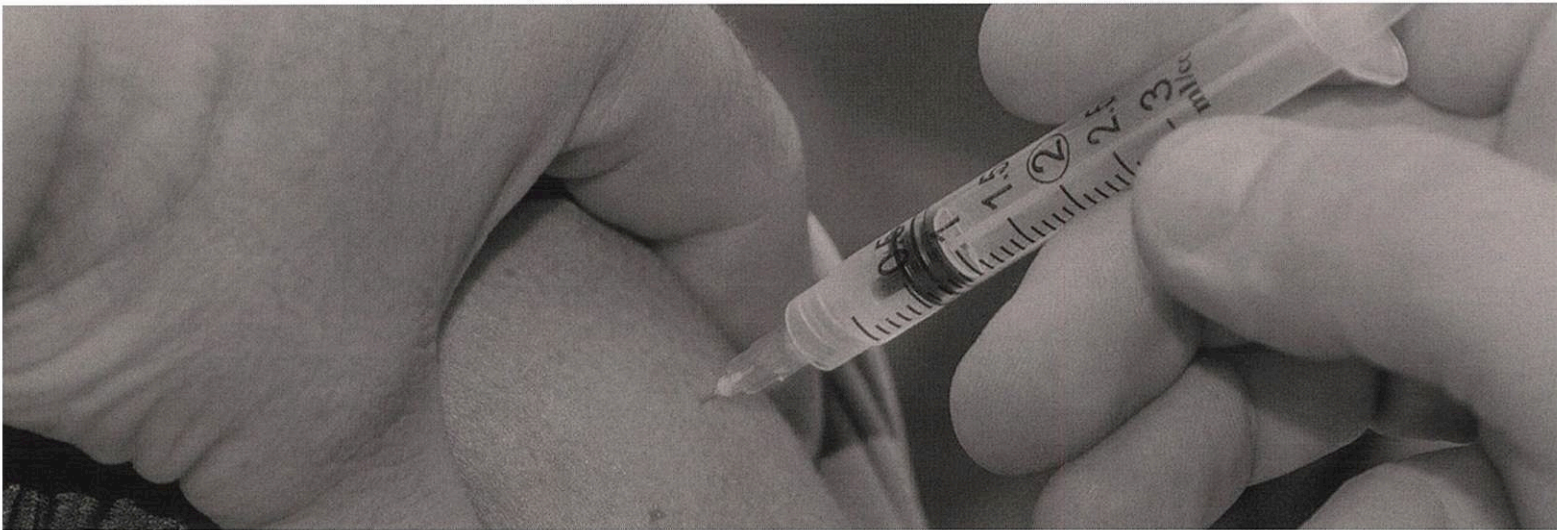

Je profite de ces quelques lignes pour répondre à une question que l'on ne cesse de me poser : « et vous que pensez-vous de la vaccination ? »

La vaccination dont on parle c'est bien entendu celle contre le Covid ! Et bien qu'on manque encore de recul et que l'on a très peu de certitudes, la vaccination reste le seul moyen efficace, pour le moment, de venir à bout de cette pandémie mais à une seule condition, c'est qu'une très forte majorité de personnes accepte de se faire vacciner.

A celles et ceux qui pensent que les gestes barrière sont suffisants, il n'y a qu'à regarder autour de soi pour s'apercevoir qu'il est très difficile dans la vie de tous les jours de les respecter intégra-

lement et que l'exemple de l'été dernier a bien montré que ces gestes n'ont pas empêché la brutalité de la deuxième vague.

Alors oui , se vacciner est une nécessité et surtout le meilleur moyen d'abord de se protéger soi-même mais surtout de protéger l'autre, à savoir sa famille , ses amis ou ses collègues de travail .

Et à tous ceux qui parlent d'atteinte intolérable à la liberté je répondrai par deux citations :

« La liberté, c'est toujours la liberté de l'autre »

Rosa Luxembourg.

« Les abus de liberté tueront toujours la liberté » André Maurois.

A Rothau , il faut se féliciter de voir que globalement beaucoup font des efforts

pour respecter les consignes de prudence et je tiens à remercier tous les habitants qui ont une attitude responsable.

C'est ainsi qu'on peut espérer voir le bout du tunnel (bien entendu je ne parle pas du tunnel à la sortie de Rothau mais bien de la vie actuelle en Europe qui ressemble à un long tunnel !!) et retrouver la liberté de se réunir sans contraintes , de s'embrasser ou tout simplement de se serrer la main !

Bel été à toutes et à tous et que la bonne santé soit au rendez-vous !

Marc SCHEER

Principales décisions du Conseil



Janvier :

-Surveillance du réseau d'alimentation en eau potable confiée à la société EAU DETECTION

Février :

-Recensement des projets à inscrire au contrat de territoire « Eau Climat »

-Convention avec EMMAUS concernant la mise à disposition de personnel pour renforcer l'équipe technique communale et ainsi, favoriser la réinsertion de personnes en situation d'exclusion ou d'éloignement de l'emploi

Mars :

-Adoption du compte administratif 2020 présentant les résultats comptables suivants :

Budget principal : excédent de fonctionnement : 187 136,71 euros et excédent d'investissement : 113 341,93 euros.

Budget eau : excédent d'exploitation : 14 373,84 euros et déficit d'investissement : 128 325,07 euros

Budget forêt : excédent de fonctionnement : 4 478,13 euros et déficit d'investissement : 4 436,97 euros

Budget Rased : excédent de fonctionnement : 2 608,81 euros

-Vote budget primitif 2021 avec 922 061 euros en dépenses et recettes de fonctionnement et 514 119 euros en dépenses et recettes d'investissement

-Les taux de taxes foncières sur propriétés bâties et non bâties sont inchangés pour 2021

-Part fixe eau augmentée à 5,50 euros par facture à compter d'avril 2021

-Adhésion au programme « Petites Villes de demain » conjointement avec les communes de Barembach, La Broque, Schirmeck et la Communauté de Communes

de la Vallée de la Bruchet

Avril :

-Approbation modification des statuts de la Communauté de Communes de la Vallée de la Bruche avec notamment la prise de compétence « organisation de la mobilité »

-Maîtrise d'ouvrage concernant les travaux d'AEP rue de la Gare confiée au Sivom de la Vallée de la Bruche

-Approbation du rapport annuel 2020 concernant le service « eau »

Mai :

-Accord remboursement assurances pour réparation d'un lampadaire rue Pierre Marchal

-Achat d'un terrain appartenant au Conseil de Fabrique de la Paroisse Catholique de Rothau, cadastré section 6 parcelle 15 pour un montant de 2 663 euros.

Le nouveau visage de l'accueil



Nouveau visage de l'accueil de la mairie, Silvia est entrée en fonction le 1er Juin après 29 ans chez Labeyrie Fine Foods (Delpierre à Wisches).

Son départ a été précipité par la fermeture récente de cette entreprise qu'elle a intégré comme ouvrière pour ensuite gravir différents échelons qui l'ont conduit au service administratif.

Son expérience s'est alors enrichie, intégrant notamment le service des ressources humaines. « Lorsque la demande s'est faite sentir, je suis passée au contrôle de gestion pour y passer des commandes, de fournitures ou de matières premières ou d'équipements de protections individuels puis j'ai été plus particulièrement chargée du suivi des indicateurs, du stock matières premières et produits finis.

A fond dans les chiffres, notamment pour les synthèses des tableaux de suivi des indicateurs. Mais dans ce travail peu de contacts et le relationnel est pour moi important ! Si mon licenciement a été une épreuve, comme pour mes collègues, il aura aussi été une opportunité, celle de changer d'entreprise pour me tourner vers un travail plus proche de ce que je suis où la richesse des rencontres, des échanges et le sentiment d'être utile me conforte dans mon choix. »

Si son travail consiste à être à l'écoute et à apporter des solutions aux demandes de la population il comporte aussi un pan administratif qui né-

cessite rigueur et concentration ce qui ne veut pas dire vitesse et précipitation. « Je me sens bien à Rothau ! Tout le monde est évidemment le bienvenu, l'accueil de la population croisée jusqu'à présent est plutôt bienveillant, j'espère qu'il le restera suffisamment pour me laisser le temps de prendre toute la mesure de ce poste. »

En ayant vécu tout sa jeunesse à Lutzelhouse, et vivant actuellement à Wisches, Silvia connaît bien la vallée. Avec d'autres, elle a été à l'origine de la création d'une association de parents d'élèves du primaire à Wisches et a donné un coup de main à l'épicerie sociale. La case connaissance du contexte local est donc cochée comme celle de l'environnement qu'elle parcourt volontiers à pied à l'occasion de ses nombreuses balades en forêt.

Arrivée pour remplacer Charlotte partie vers une nouvelle aventure professionnelle, nous lui souhaitons la bienvenue pour ce qui est le début d'une collaboration efficace et durable au profit de tous.

Nouvelle opération déchets verts



Avec le retour du soleil, nous en profitons pour bichonner nos terrains. Cependant, si cela est possible pour vous il faudrait encore patienter quelques mois avant de tailler les haies.

C'est la pleine saison de nidification chez les oiseaux et certaines espèces construisent leurs nids dans les haies et les arbustes : le merle noir, le rougegorge, le verdier d'Europe, le pinson des arbres par exemple.

Afin de ne pas déranger les couvées, il est donc recommandé de ne pas couper les haies ni d'élaguer à cette saison mais d'attendre l'envol des derniers oisillons à la fin

de l'été, c'est à dire fin juillet, au plus tôt.

Les tailles de haies et l'élagage des arbres se pratique habituellement avant la montée de sève, c'est à dire en hiver, idéalement pendant les mois de novembre et décembre.

Au-delà de ces tailles, l'entretien de nos jardins et espaces verts produit des déchets qu'il n'est pas toujours possible de composter sur place.

Alors, si la reconduite de l'opération « Déchets verts » a posé de multiples questions que la période actuelle et sa cohorte de restrictions

ne simplifie pas, la décision a été prise de vous proposer dès lundi 26 avril dernier de déposer vos déchets compostables et/ou broyables à la Suchette.

Nous avons été quelques-uns à contribuer au nouveau succès de cette opération dont la reconduction en automne est à l'étude.

Rappelons que les déchets broyés sont utilisés pour les aménagements floraux du village et que vous pouvez emporter ces mêmes éléments broyés pour pailler vos plantations.

La boule Bruchoise

L'équipe féminine, du club qui compte à ce jour 12 licenciés, est Championne du Bas-Rhin et s'est donc qualifiée pour le championnat de France.

Les couleurs de Rothau brillent donc au-delà de la région.

Ces bons résultats sont cependant ternis par l'effraction et

les dégâts perpétrés au local du club.

La gendarmerie est venue constater les dégâts, une plainte a été déposée et l'enquête est en cours.



La fête aura bien lieu !

La décision est prise : sauf avis contraire des autorités de santé, nous envisageons d'organiser la fête foraine.

Les dispositions sont prises pour mettre en place celle-ci dans les conditions habituelles en espérant que d'ici-là les contraintes sanitaires pourront être allégées.



La fibre dans notre commune



Le 10 Mai, Jean-Bernard Pannekoecke, Président de la Communauté de Communes de la vallée de la Bruche, Hervé Depierre, Délégué Régional Grand Est d'Altice France et Claudio Gligora, Responsable Relations Collectivités Grand Est XpFibre, ont annoncé le lancement de la commercialisation du réseau fibre optique déployé par XpFibre (anciennement SFR FTTH, filiale d'Altice France) dans les Communes de Rothau, La Broque, Schirmeck, Barembach, Russ, Wisches, Muhlbach sur

Bruche, Lutzehouse et Ur-
matt auprès des opérateurs
commerciaux.

Concrètement pour nous
habitants de ces communes
cela veut dire que nous al-
lons pouvoir bénéficier de
connexion fibre très prochai-
nement. Ce «réseau fibre»
permettra à l'ensemble des
entreprises, administrations
et particuliers des communes
concernées d'accéder aux
services Internet Très Haut
Débit, téléphone et télévi-
sion en haute qualité dans
des conditions de fonction-
nement optimales avec des
débits pouvant atteindre 1
Gbit/s soit 50 fois plus rapide
que les réseaux ADSL.

Il sera sans impact sur le ré-
seau Très Haut Débit (fibre +
câble) déjà existant puisqu'il
s'agira d'un nouveau réseau
parallèle à celui fonction-

nel aujourd'hui dans ces 9
communes. Il n'est donc pas
obligatoire pour les actuels
abonnés au câble de modifier
leur abonnement. Il s'agit là
d'un choix individuel et non
d'une obligation, si votre ins-
tallation actuelle vous donne
satisfaction il n'est pas néces-
saire de changer. Cependant,
des économies peuvent être
envisagées dans certains cas,
il est alors peut-être bon de
faire jouer la concurrence.

Il faut également préciser
qu'en aucun cas votre Mairie
ne donne d'autorisation ou
de recommandation auprès
de tel ou tel opérateur pour
vous démarcher. S'agissant
d'entreprises privées ce sont
elles qui agissent comme bon
leur semble. De même votre
Mairie n'autorise pas parti-
culièrement les démarches en
porte à porte. Nous pensons
ces précisions nécessaires, et
notamment pour nos anciens
qui ne sont pas forcément fa-
miliers de ces nouvelles tech-
nologies.

Récré des aînés

Après cette longue période
de confinement, nous espé-
rons réinvestir la salle des
fêtes, pour certains, s'affron-
ter à la belote, pour d'autres,
divers jeux.

Nous aurons plaisir à nous
revoir très bientôt en espé-
rant qu'il n'y aura pas de
nouvelles contraintes sani-
taires.

Nous vous communiquerons
une date de reprise dès que
possible.

Le retour de la Caravane de l'animation



Lancée durant l'été 2020 par la Communauté de Communes de la Vallée de la Bruche, la caravane de l'animation s'était installée dans la cour de l'école primaire Gustave Steinheil durant une matinée pour proposer diverses activités : dessin, peinture, bricolages,

parcours de motricité ou encore atelier de réparation de vélo.

Devant le succès de l'évènement, la CCVB, par le biais de son coordinateur jeunesse, Etienne Enette et en partenariat avec l'Association Colibri Bruche, a décidé de

renouveler l'opération.

C'est le 2 juillet qu'à partir de 15h, dans la cour de l'école primaire, des animateurs jeunesse ainsi que d'autres intervenants ont eu le plaisir d'accueillir les enfants de tous âges autour de différents ateliers pour un moment convivial.



Du nouveau à l'Orée du bois

L'ancienne maison de retraite de Rothau, l'Orée du Bois, a été rachetée par une association nouvellement créée, l'association Jean Georges Stuber, en étroite collaboration avec une autre association locale: l'Association Etablissement Oberlin dont le siège est à La Broque.

C'est à la demande du service de la protection de l'enfance de la Collectivité Européenne d'Alsace que cette association a vu le jour dans le but de créer un lieu de vie pour accueillir jusqu'à sept enfants ou adolescents.

Quel est le principe d'un lieu de vie ? C'est une petite structure sociale ou médico-sociale assurant un accueil et un accompagnement personnalisé en petit effectif d'en-

fants ou d'adolescents en situation de placement.

Il constitue un milieu de vie habituel et commun des jeunes accueillis. Un cadre permanent réside dans ce même lieu avec sa famille. Ce permanent n'est bien sûr pas seul et est épaulé par d'autres professionnels.

Le but est surtout d'accueillir les jeunes dans un cadre familial et chaleureux afin de les éduquer, les accompagner et les protéger, afin qu'ils acquièrent progressivement une certaine autonomie. C'est parce qu'il y a eu défaillance parentale que ces jeunes sont placés en famille d'accueil.

Dans le cas du lieu de vie à Rothau, l'Etablissement Oberlin épaulera cette structure afin d'apporter toute

l'expertise et tout le soutien nécessaire à un tel projet. C'est d'ailleurs une infirmière de l'Etablissement Oberlin, Mme Céline Acker, qui sera la responsable de ce lieu de vie.

Cette ouverture permettra de créer au moins trois emplois et surtout d'étoffer la prise en charge des enfants en danger dans leur environnement familial. Ils ne seront pas forcément scolarisés à l'école de Rothau mais seront répartis dans les établissements de proximité les mieux adaptés à leur prise en charge.

Pour l'instant les travaux ne sont pas encore terminés et il est vraisemblable que les premiers enfants ne seront pas accueillis avant le début de l'année 2022.

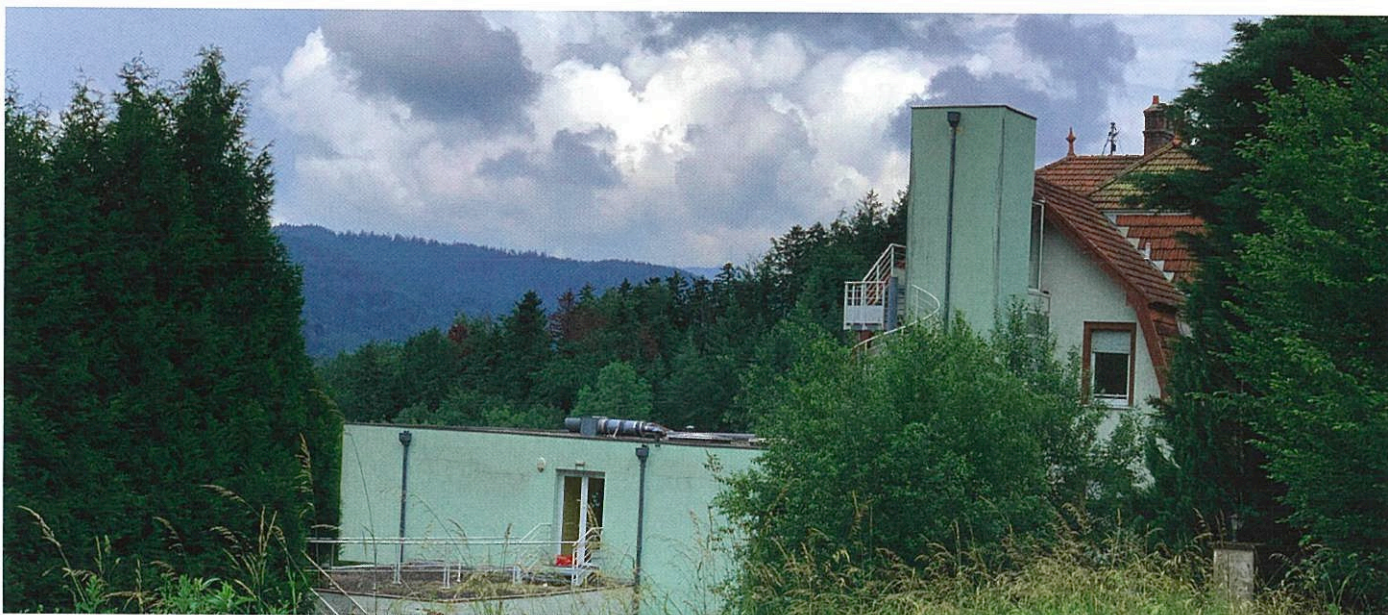

Ateliers Décorations

L'équipe de la commission «vie quotidienne» a mobilisé sa fibre artistique pour concocter des décorations et mettre des couleurs dans les rues de la commune au moment des fêtes de Pâques.

La période de confinement ne nous a pas permis d'ouvrir plus largement ces ateliers comme nous l'aurions souhaité...

Nous annoncerons les prochains chantiers de décora-



tions pour que tout à chacun qui souhaite proposer, bricoler, peindre puisse rejoindre

l'équipe et être accueilli pour participer à cet effort d'embellissement ponctuel.

Aire de jeux, ouverture au public et suite de l'installation

C'est avec une immense joie que les enfants du village et leurs parents, ou grands-parents, commencent à utiliser l'aire de jeux installée au centre du village dans le parc communal.

Désormais, les plus petits ont un lieu à eux pour s'amuser en toute sécurité, toujours sous la surveillance d'un adulte.

« Franchement, nous sommes heureux de voir enfin cette aire de jeux pour tous les enfants installée. » résume Marc Scheer. « D'autres aménagements sont prévus. Installation de bancs et de tables, mise en place de

panneaux d'information et d'autres petits équipements qui devraient faire de cet espace un lieu agréable. »

Le parc communal fait l'objet d'une réflexion puis géné-

rale sur son aménagement et son utilisation.

L'ambition de faire de ce lieu central un lieu convivial, utilisable tout au long de l'année est à l'étude. A suivre.



Brigitte Kahn...au nom de la fraternité

Le 14 Mai 2021 une amie sincère et admirable de notre commune nous a quittés, Mme Brigitte Kahn.

C'était la Présidente fondatrice de l' Association « Regards d'Enfants » et c'est à ce titre qu'elle avait pris contact avec la municipalité de Rothau sur les conseils de Mme Neau Dufour , alors directrice du CERD.

Son projet était de créer dans la vallée un jardin des Droits de l'Homme , jardin à imaginer et à concevoir avec les jeunes pour lutter contre toute forme de discrimination et surtout enseigner la tolérance sous toutes ses formes .



C'est en 2016 que cette belle histoire avait commencé avec la participation de notre école primaire au concours « Apprendre les droits de l'homme pour vivre mieux ensemble » . Grâce à la réalisation d'une très belle maquette du jardin des droits de l'homme , nos écoliers ainsi que toute l'équipe éducative allaient être récompensés en étant désignés lauréats par un jury touché par leur implication et leur inventivité. Cela avait permis à une délégation de l'école d'être invitée à Strasbourg , au siège de l'ENA pour recevoir leur récompense et leur diplôme d'Ambassadeurs des Droits de l'Homme. Restait plus qu'à réaliser ce jardin , projet qui allait se concrétiser à côté de la gare et qui débutera par une inauguration restée dans nos mémoires car s'étant déroulée ce 25 janvier 2017 sous une température sibérienne mais avec de nombreuses personnalités témoignant ainsi du grand intérêt suscité par ce jardin . Et chaque année à la même date avait lieu ce rendez-vous où élèves de nos écoles primaires et collégiens se réunissaient pour célébrer cet anniversaire , avec toujours la présence active et chaleu-

reuse de Brigitte Kahn .

Mais au-delà de son implication à Rothau , il faut surtout souligner toutes les actions menées par Regards d'Enfants depuis la date de sa création en 2008 , sous le parrainage prestigieux de Tomi Ungerer et qui grâce à l'énergie et au courage de sa Présidente a su rallier plus d'un partenaire de renom autour de cette volonté d'éduquer les enfants à la citoyenneté , à la tolérance et au vivre ensemble .

La reconnaissance de ce travail sera d'ailleurs couronné par le prix national Ilhan Halimi en 2019 , prix qui sera décerné à Matignon par le Premier Ministre Edouard Philippe.

Bien sûr, le nom de Brigitte Kahn restera attaché au Jardin des Droits de l'Homme de Rothau et nous ne manquons pas de lui rendre hommage lorsque l'on sera de nouveau autorisé à se réunir en extérieur sans restrictions.

Mais c'est surtout en continuant à porter ce message de fraternité et de tolérance que l'on saura se montrer fidèle à la mémoire de cette très belle personne .

Cérémonie empreinte d'émotion

Une courte cérémonie s'est déroulée le 21 Mai 2021 à la gare de Rothau pour célébrer le 80ème anniversaire de l'arrivée des premiers convois de déportés au camp de concentration de Natzweiler-Struthof.

On devait noter la présence de Madame la Consule de la République d'Allemagne à Strasbourg, de Monsieur le représentant permanent de l'Autriche au Conseil de l'Europe, de Monsieur le représentant de la Pologne au Conseil de l'Europe, de Monsieur le Secrétaire général de la Sous-Préfecture de Molsheim, de Monsieur le

Président de l'Amicale Française des Déportés et Familles de Disparus de Natzweiler-Struthof et de ses Kommandos, de Mr G. D'Andlau, directeur du CERD et des maires de Natzwiller et de Rothau.

Des textes en allemand et en français ont été lus d'une part par Luca Thiemann, service civique au CERD jeune Allemand du comité ASF d'autre part par deux Ambassadeurs de la mémoire.

Après la diffusion du Chant des Marais, un dépôt de gerbes a eu lieu au pied de

la plaque souvenir.

Cette cérémonie s'est donc déroulée en très petit comité pour respecter les consignes sanitaires mais il était important d'honorer cet anniversaire et de rappeler la place occupée par la gare de Rothau durant cette sombre période 1941-1944.

C'est en effet le 21 et 23 mai 1941 que sont arrivés en gare de Rothau les premiers convois de 150 déportés, la plupart allemands d'ailleurs. Et ce fut là le début d'une tragédie dont il convient de garder le souvenir pour que cela ne se renouvelle pas.

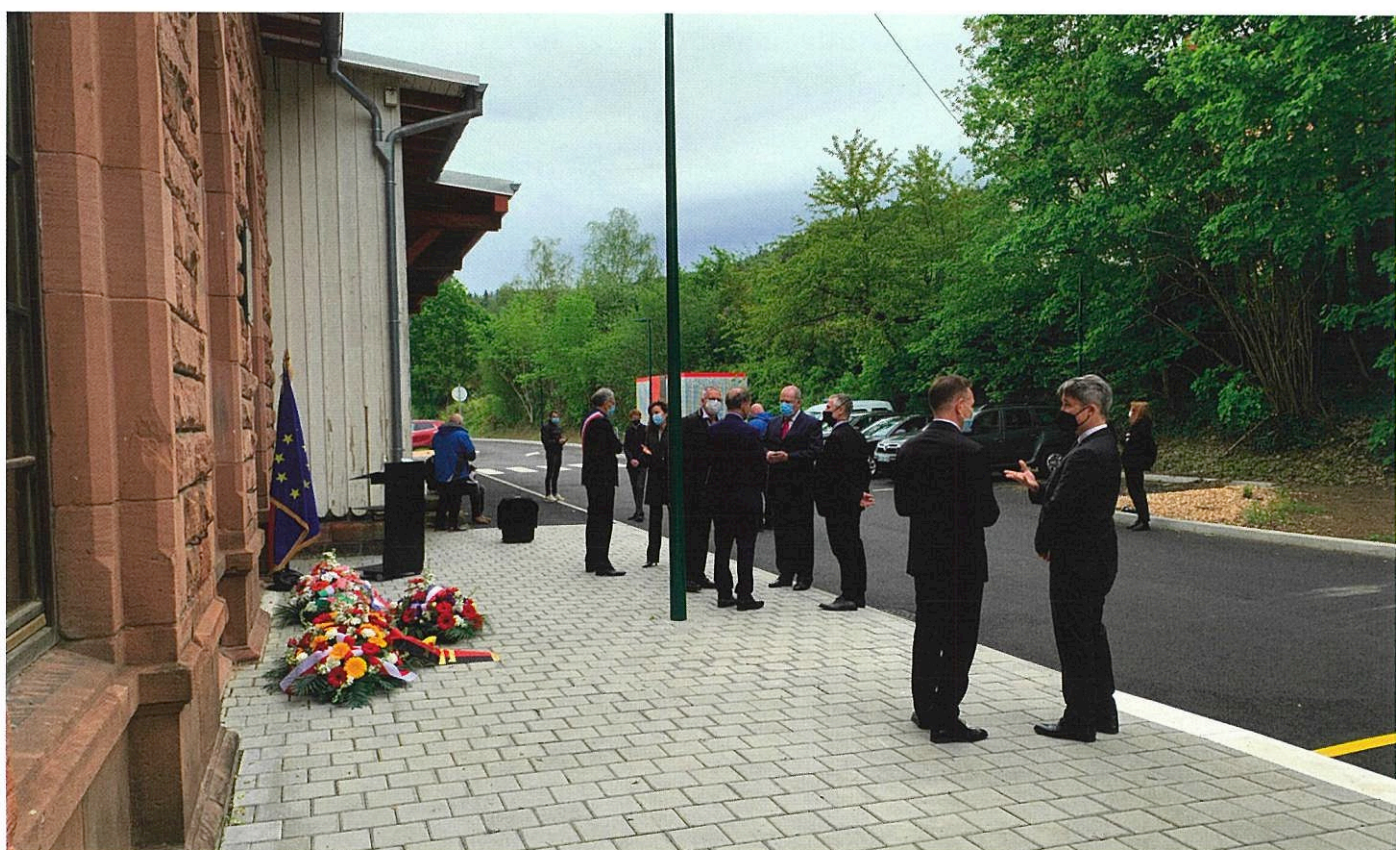

Ne nous abstenons pas!

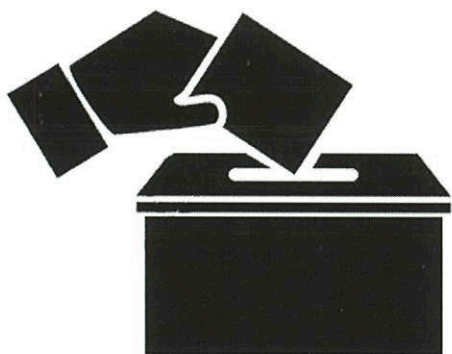

Selon les observateurs, sur le plan national, les deux échéances électorales passées ont été marquées par un taux d'abstention record.

Oui, bien sûr mais à Rothau ce n'est pas une nouveauté. Selon les scrutins, notre village a déjà flirté avec des records d'abstention. Certes chacun est propriétaire de son vote, chacun a le droit d'exprimer ou non ses préférences électorales.

Affirmer que ne pas aller voter est laisser les autres décider pour soi semble simple à démontrer.

Peu importe, plutôt que d'entrer dans des discussions sans fin sur l'intérêt de participer à la vie démocratique de notre pays, Trait d'Union préfère un petit rappel sur les compétences des Régions et des Départements :

La Région Grand Est dispose de compétence en matière de transport. (Aéroport, gare

routières, TER, port...)

C'est elle qui gère les lycées et notamment les lycées agricoles de la filière bois.

Elle intervient également en termes de formation, comme par exemple en finançant les Instituts de Formation en Soins Infirmiers, ou les formations d'Aides-Soignantes et d'autres.

Mais la Région dispose aussi de compétence pour le développement économique et l'aménagement du territoire. Cet échelon administratif intervient aussi en matière de sport, de culture, de tourisme, de développement numérique, de promotion des langues régionales et d'éducation populaire.

Enfin, c'est au niveau régional que sont gérés les fonds européens.

Concrètement à Rothau des participations ont été versées par la Région pour l'équipement du Cinéma, l'aménagement du parking de la gare, pour la rénovation des locaux de la Mairie et la création de logements. Certains de nos jeunes ont bénéficié du financement de leurs études, des entreprises de fonds pour leur développement, des associations de soutien pour l'organisation de leurs activités.

Au niveau de la Collectivité Européenne d'Alsace, l'essentiel de l'action est sociale: aide à l'enfance, aux personnes âgées, handicapées et gestion du RSA. En matière d'aménagement les compétences concernent notamment nos routes et nos cours d'eau.

Mais la CEA c'est aussi la gestion des collèges et des sapeurs-pompiers.

Localement il ne faut pas beaucoup chercher pour trouver la concrétisation matérielle des politiques départementales dans notre quotidien: aménagement routier de la traversée de notre commune, familles d'accueil, établissement Oberlin, Ehpad, collèges de Schirmeck et La Broque, organisation complémentaire de la fiscalité intercommunale des sapeurs-pompiers dont les sirènes résonnent suffisamment souvent pour nous rappeler combien ils nous sont précieux.

Alors s'abstenir de voter pour désigner ceux qui s'engagent pour gérer ces échelons c'est un peu accepter que ceux-ci organisent notre quotidien sans nous. C'est un choix.

Un petit mot à propos de l'environnement

Cette année 2020 aura décidément été particulière, aussi au cimetière mais là pas seulement pour cause de la pandémie.

L'engagement de longue date de la commune dans la démarche de réduction totale des pesticides a compliqué les tâches d'entretien de cet espace cette année.

D'une part le premier confinement ne permettait pas

des interventions aussi nombreuses que nécessaires et d'autre part leur décalage dans le temps a surtout laissé la nature reprendre ses droits et les herbes folles regagner du terrain.

Un plan d'action a donc été activé dès que cela a été possible. Les membres du conseil ont participé au désherbage en plus de celui réalisé par une personne temporairement recrutée par le biais de

Bruche-Emploi.

Enfin, l'acquisition d'un désherbeur thermique de nouvelle génération a permis de compléter les interventions avec satisfaction.

Mais nous devons continuer nos efforts et particulièrement bien caler nos interventions pour obtenir des résultats satisfaisants tout au long de l'année.

Le chantier du 29 mai



Le samedi en question, des membres du Conseil Municipal, de la Croix-Rouge renforcés par quelques riverains se sont retrouvés au 40-42 Grand'Rue.

L'objectif de la journée était de faire le ménage dans l'environnement du lieu. Si

les déchets et herbes folles étaient plutôt faciles à repérer et à traiter, d'autres interventions ont été réalisées.

Nettoyage et ponçage des ferronneries, balayage et rebouchage d'ornières, dégagement de l'un ou l'autre espace. L'idée est de remettre quelque peu les choses en ordre, simplement, proprement.

Prendre soin du patrimoine commun autour de belles rencontres et d'échanges gratifiants est aussi une façon de bien vivre ensemble.

D'autres opérations seront programmées dans les semaines qui viennent.



On a vu...

-Un parking à vélo ...



-Des plantations installées au Jardins des Droits de l'Homme pour embellir les espaces...

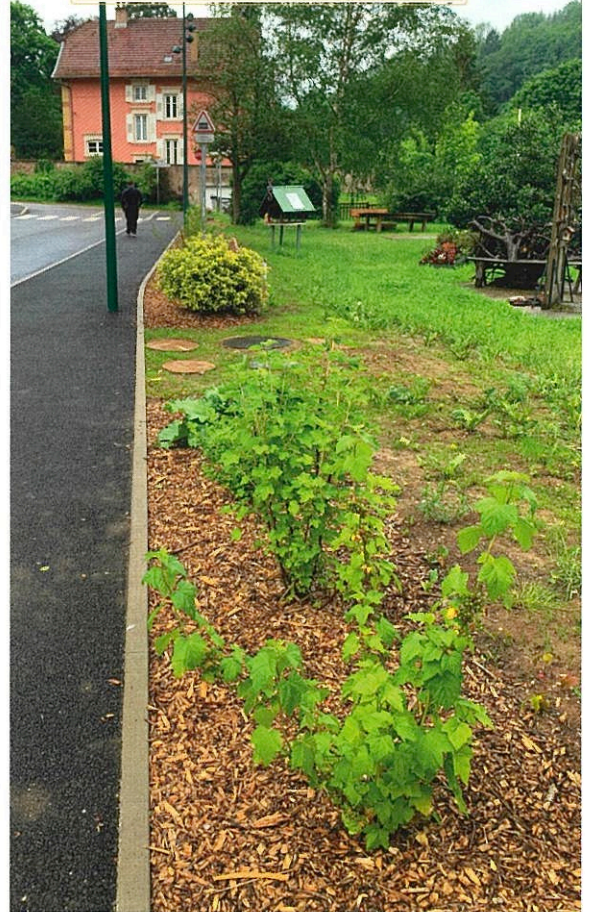

-Un nouvel aménagement pour un bel exemple de dynamisme au centre du village



-Deux élections en même temps et en même temps peu d'électeurs...



-Des petites mains s'afférer pour une mise en valeur de l'espace 40/42 Grand'Rue



-Une nouvelle cérémonie pour ne pas oublier...



-La prise de rendez-vous pour nos anciens qui sont éloignés des nouvelles technologies.

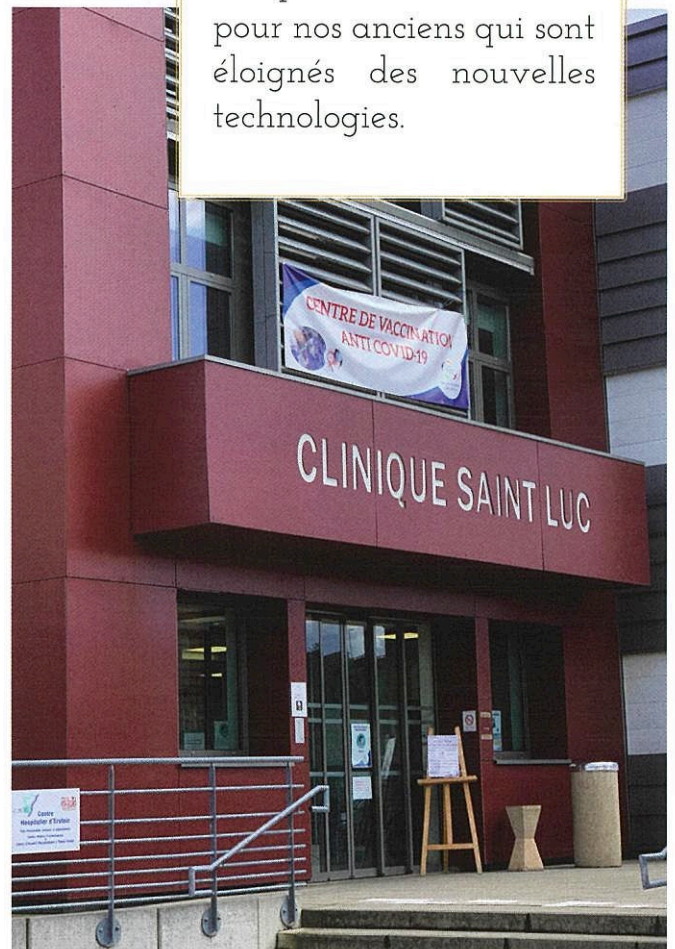

-Le conseil municipal se réunir une dernière fois à la salle polyvalente



Plan canicule

Comment se protéger de la canicule: s'hydrater est la première chose à faire, boire régulièrement de l'eau sans attendre d'avoir soif, rafraîchissez-vous et mouillez-vous le visage et les avants bras plusieurs fois par jour.

Maintenir son logement au frais, aérer le soir et la nuit, fermer les volets et fenêtres en journée.

Donner régulièrement de ses nouvelles à ses proches.

Un registre d'alerte est mis en place en mairie pour vous inscrire, tél: 03 88 97 02 02.



CANICULE, FORTES CHALEURS
ADOPTÉZ LES BONS RÉFLEXES

-  MOUILLER SON CORPS ET SE VENTILER
-  BOIRE RÉGULIÈREMENT DE L'EAU
-  MAINTENIR SA MAISON AU FRAIS : FERMER LES VOILETS LE JOUR
-  DONNER ET PRENDRE DES NOUVELLES DE SES PROCHES
-  MANGER EN QUANTITÉ SUFFISANTE
-  NE PAS BOIRE D'ALCOOL
-  ÉVITER LES EFFORTS PHYSIQUES

EN CAS D'URGENCE, APPELEZ LE 15

Merci!

Merci à l'équipe technique communale dont une partie a souvent été sur le pont dès 4 heures du matin et qui a aussi souvent oeuvré encore après 16 heures pour aider les naufragés de la route.

Ici, pris en flagrant délit d'assistance mais il y eu beaucoup d'autres interventions plus discrètes.

Il n'y a aucune autosatisfaction dans ce texte, simple-

ment l'envie de dire merci. Tout n'est pas toujours facile et lorsqu'ils en ont terminé pour nous, ils leur restent à rentrer déneiger chez eux...

Etat-civil



Mariages:

MALAISE Andre Martin
et MATHIEU Françoise
Simone Léa Marguerite



Naissances:

MULLER Sébastien
CLAULIN Samuel
BELMAAZIZ Héléa
TESSIER Elio
EL KABBACH Maïssa
MASSON MORELLE
Mila
DA SILVA Kaylee
TORRES DE MATOS
FERRY Laurena



Grands anniversaires:

KERN Berthe - 92ans
SCHLAFLANG Ernestine -
90ans
HAUS Annette Sophie -
101ans
FLUCK Juliette - 99ans
HISLER Sara Madeleine -
96ans
JANEL Colette - 93ans
GRISNAUX Jeanne Andrée
- 92ans
RIVOSECCHI Léa Annette
- 91
DEMONET Paulette 91ans
VOGT Hélène - 91ans
SCHWEITZER Lucie Ger-
maine Caroline - 90ans
LUCIAN Lucienne Cécile -
93ans
MOREL Marcelle Germaine
-93ans
HILPIPRE Simone Sophie -
91ans
PFLAUM Denis - 91ans
DIDIER Madeleine Olivia
-94ans
MAIRE Yvonne Margue-
rite - 91ans
MATHIEU Alice - 95ans
GRISNAUX Raymond -
92ans

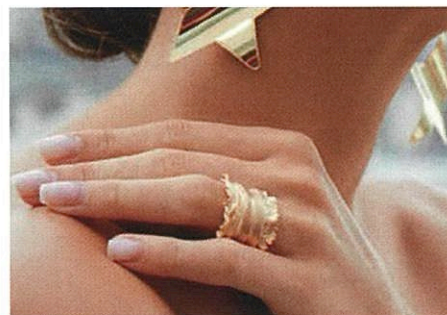

Noces d'or:

BRUDERLIN Gérard et Ro-
berte
DIEBOLD Louis et Marlyse
ORGAWITZ Georges et
Monique



Décès:

DEMONET Michel
CARNIELLO Marie
KOST Robert
FOND René
CALLONDANN Robert
CLAUDEL Geneviève
RIVOSECCHI Luciano
OSWALD Alice
GENET Régis François Ma-
rie

